



**VERBALE DELLA COMMISSIONE ESAMINATRICE DEL CONCORSO PUBBLICO, PER TITOLI ED ESAMI, PER LA COPERTURA DI N. 2 POSTI DI DIRIGENTE MEDICO DISCIPLINA DI REUMATOLOGIA – AREA MEDICA E DELLE SPECIALITA' MEDICHE.**

Il giorno 11 luglio 2022 alle ore 8,30 presso l' Auditorium del Presidio Ospedaliero di Garbagnate Milanese, si è riunita la Commissione esaminatrice del concorso pubblico, per titoli ed esami, per la copertura di n. 2 posti di Dirigente Medico disciplina di Reumatologia – Area Medica e delle Specialità Mediche, indetto con deliberazione n. 23/2022/DG del 20.01.2022.

La Commissione, costituita con determinazione del Direttore dell'UOC Amministrazione e Sviluppo del Personale n. 510/2022/DD del 10.06.2022, ai sensi dell'art. 25 del D.P.R. 10 dicembre 1997 n. 483, è così composta:

**Presidente:**

Sergio Antonio BERRA

Direttore U.O.C. Medicina Generale PO Garbagnate Milanese ASST Rhodense;

**Componenti:**

Oscar Massimiliano EPIS

Direttore Struttura Complessa UOC Reumatologia ASST Grande Ospedale Metropolitano Niguarda - Sorteggiato Titolare;

Roberto BORTOLOTTI

Direttore Struttura Complessa UOC Reumatologia Azienda Provinciale per i Servizi Sanitari Provincia Autonoma di Trento – Componente 1° supplente designato da Regione Lombardia;

**Segretario:**

Lorena Maura PEREGO

Funzionario Amministrativo dell'Azienda.

Il Presidente, accertato che tutti i membri della Commissione sono presenti, dichiara aperta la seduta.

La Commissione prende atto che:

- con deliberazione n. 23/2022/DG del 20.01.2022 è stato indetto concorso pubblico, per titoli ed esami, per la copertura di n. 2 posti di Dirigente Medico di Reumatologia – Area Medica e delle Specialità Mediche;
- che il bando di concorso è stato pubblicato nel Bollettino Ufficiale della Regione Lombardia - Serie Avvisi e Concorsi n. 5 del 02.02.2022 e, per estratto, nella Gazzetta Ufficiale n. 19 del 08.03.2022, ai sensi dell'art. 2 del D.P.R. 10.12.1997 n. 483;



- che il bando di concorso sopra citato prevedeva come termine per la presentazione delle domande il giorno 7.4.2022.

La Commissione prende preliminarmente atto che con determinazione del Direttore U.O.C. Amministrazione e Sviluppo del Personale n. 510/2021/DD del 10.06.2022 sono stati ammessi alla procedura i seguenti candidati:

1. ARGOLINI LORENZA MARIA
2. CAMPANARO FRANCESCO
3. CHEVALLARD MICHEL
4. D'AMICO ESTER MARIA
5. DI BARTOLOMEO SALVATORE
6. GAVIOLI IRENE
7. HILA ARVENA
8. LAROSA MADDALENA
9. LUCCHINO BRUNO
10. MANCUSO GAIA
11. PELLEGRINO GRETA
12. SCHITO EMANUELA

ai sensi dei commi n. 547 e 548 dell'art. 1 della L. n. 154 del 30 dicembre 2018 (Legge di Bilancio 2019) sono stati inoltre ammessi i candidati di seguito elencati:

13. BURSI ROBERTO
14. CERE ANDREA
15. CIANCIO ANTONIO
16. D'ALESSANDRO ROBERTO
17. FULVIO GIOVANNI
18. GIARDULLO LIBERATO
19. MOSTACCIUOLO ERIKA
20. PANARO SALVATORE
21. QUADRELLI VERDIANA SERENA
22. UGOCCIONI VALENTINA

La Commissione prende altresì atto che i candidati ammessi alla procedura concorsuale ai sensi della Legge sopra indicata, se risultati idonei, saranno collocati in graduatoria separata. L'eventuale assunzione a tempo indeterminato dei medici in formazione specialistica risultati idonei e utilmente collocati nella relativa graduatoria, è subordinata al conseguimento del titolo di specializzazione e all'esaurimento della graduatoria dei medici già specialisti alla data di scadenza del bando;

Preso visione dell'elenco dei partecipanti, i Componenti della Commissione formalizzano - con la sottoscrizione del presente verbale - che non sussistono situazioni di incompatibilità tra essi e i candidati, ai sensi degli art. 51 e 52 del codice di procedura civile.

La Commissione prende inoltre atto:



- ✓ che in data 7.06.2022, mediante apposito avviso pubblicato sul sito internet aziendale (così come previsto dal bando di concorso), è stata notificata la data delle prove (scritta, pratica, orale);
- ✓ delle norme di legge che regolano la presente procedura concorsuale, disciplinata dalle disposizioni di cui al D.Lgs. 30 dicembre 1992 n. 502 e successive modificazioni ed integrazioni e dal D.P.R. 10 dicembre 1997 n. 483.

La Commissione decide di procedere alle operazioni concorsuali secondo l'ordine seguente:

1. presa d'atto del punteggio complessivo a disposizione della Commissione e dei criteri di ripartizione del punteggio stesso tra titoli e prove d'esame; determinazione dei criteri di massima da seguire nella valutazione particolare dei titoli e nelle singole prove d'esame, in conformità a quanto disposto dagli artt. 11 e seguenti del D.P.R. 10 dicembre 1997 n. 483;
2. appello nominale dei concorrenti presentatisi;
3. espletamento della prova scritta;
4. esame e valutazione dei titoli, limitatamente ai concorrenti che avranno sostenuto la prova scritta;
5. valutazione della prova scritta e ammissione alla pratica dei candidati che abbiano ottenuto la valutazione di sufficienza;
6. espletamento della prova pratica;
7. valutazione della prova pratica e ammissione alla prova orale dei candidati che abbiano ottenuto la valutazione di sufficienza;
8. espletamento della prova orale;
9. valutazione della prova orale;
10. formulazione della graduatoria di merito dei candidati, con esclusione dei concorrenti che non abbiano conseguito, in ciascuna delle prove di esame, la prevista valutazione di sufficienza.

Ai sensi dell'art. 43 D.P.R. 10 dicembre 1997 n. 483, la Commissione dispone complessivamente di 100 punti così ripartiti:

- 20 punti per i titoli
- 80 punti per le prove d'esame.

I punti per le prove d'esame sono così ripartiti:

- 30 punti per la prova scritta
- 30 punti per la prova pratica
- 20 punti per la prova orale.

La valutazione dei titoli sarà effettuata secondo i seguenti criteri di legge:

TITOLI DI CARRIERA punti 10

da attribuire nel seguente modo:

- a) servizi di ruolo prestati presso le unità sanitarie locali o le aziende ospedaliere e servizi equipollenti ai sensi degli artt. 22 e 23 del citato D.P.R. n. 483/1997:
  - 1) servizio nel livello dirigenziale a concorso o livello superiore, nella disciplina, punti 1.00 per anno
  - 2) servizio in altra posizione funzionale nella disciplina a concorso, punti 0.50 per anno
  - 3) servizio in disciplina affine ovvero in altra disciplina è da valutare con i punteggi di cui sopra ridotti rispettivamente del 25% e del 50%;
  - 4) servizio prestato a tempo pieno è valutato con i punteggi di cui sopra aumentati del 20%;





b) servizio di ruolo quale medico presso pubbliche amministrazioni nelle varie qualifiche secondo i rispettivi ordinamenti, punti 0.50 per anno.

La valutazione dei servizi e titoli equipollenti ed equiparabili verrà effettuata ai sensi degli artt. 25 e 26 del D.P.R. 20 dicembre 1979 n. 761, degli artt. 20,21,22 e 23 del D.P.R. 10 dicembre 1997 n. 483, del D.P.R. 10 dicembre 1997 n. 484 e dei DD.MM. 30 gennaio 1998 e 31 gennaio 1998 (Tabelle relative alle discipline equipollenti e alle specializzazioni affini).

In conformità ai principi stabiliti dall'art. 11 del D.P.R. 10 dicembre 1997 n. 483, la commissione determina i seguenti criteri generali per la valutazione dei titoli di carriera:

- i servizi saranno valutati fino alla data di rilascio del relativo certificato;
- i certificati, per essere oggetto di valutazione, devono essere rilasciati dal legale rappresentante dell'Ente o dall'Autorità a ciò competente;
- le frazioni di anno sono valutate in ragione mensile, considerando, come mese intero, periodi continuativi di giorni trenta o frazioni superiori a quindici giorni;
- in caso di servizi contemporanei sarà valutato quello più favorevole al candidato;
- i periodi di servizio omogeneo sono cumulabili;
- per i periodi di servizio non specificatamente determinati, le annate saranno calcolate dal 31 dicembre del primo anno al primo gennaio dell'ultimo anno, mentre le mensilità saranno calcolate dall'ultimo giorno del primo mese al primo giorno dell'ultimo mese;
- nel caso in cui al concorso siano ammessi candidati appartenenti a profili professionali diversi da quello medico non si applicano le maggiorazioni previste per il tempo pieno per il profilo professionale medico;
- i servizi prestati presso Cliniche o Istituti Universitari e riferiti ad anni accademici saranno valutati come prestati dal 1° novembre al 31 ottobre dell'anno successivo, salvo diverse indicazioni;
- qualora nel certificato di servizio non sia specificata né risulti indirettamente dalla documentazione prodotta, la posizione funzionale, la qualifica, la disciplina o l'area funzionale nella quale il servizio è prestato, o se il servizio è stato prestato con rapporto di lavoro a tempo pieno, il servizio stesso non sarà valutato.
- non saranno valutati attestati laudativi;
- non saranno valutati titoli presentati successivamente al termine utile per la presentazione delle domande.

#### TITOLI ACCADEMICI E DI STUDIO

punti 3

- a) specializzazione nella disciplina oggetto del concorso, punti 1,200;
- b) specializzazione in una disciplina affine, punti 0.50;
- c) specializzazione in altra disciplina, punti 0.25;
- d) altre specializzazioni di ciascun gruppo da valutare con i punteggi di cui sopra ridotti del 50%
- e) altre lauree, oltre quella richiesta per l'ammissione al concorso, comprese tra quelle previste per l'appartenenza al ruolo sanitario, punti 0.50 per ognuna, fino ad un massimo di punti 1.00;

Non è valutabile la specializzazione fatta valere come requisito di ammissione.

La specializzazione, conseguita ai sensi del D.Lgs. 8 agosto 1991, n. 257, e/o del D.Lgs. 17 agosto 1999, n. 368, anche se fatta valere come requisito di ammissione è valutata tra i titoli di carriera come servizio prestato nel livello iniziale del profilo stesso nel limite massimo della durata del corso di studi.



PUBBLICAZIONI E TITOLI SCIENTIFICI

punti 3

Per la valutazione delle pubblicazioni e dei titoli scientifici saranno applicati i criteri previsti dall'art. 11 del D.P.R. 10 dicembre 1997, n. 483.

In particolare, la valutazione delle pubblicazioni deve essere adeguatamente motivata, in relazione alla originalità della produzione scientifica, all'importanza della rivista, alla continuità ed ai contenuti dei singoli lavori, al grado di attinenza dei lavori stessi con la posizione funzionale da conferire, all'eventuale collaborazione di più autori. Non possono essere valutate le pubblicazioni dalle quali non risulti l'apporto del candidato.

Inoltre la Commissione deve tenere conto, ai fini di una corretta valutazione:

- della data di pubblicazione dei lavori in relazione all'eventuale conseguimento di titoli accademici già valutati in altra categoria di punteggi;
- del fatto che le pubblicazioni contengano mere esposizioni di dati e casistiche, non adeguatamente avvalorate ed interpretate, ovvero abbiano contenuto solamente compilativo e divulgativo, ovvero ancora costituiscano monografie di alta originalità.

Saranno valutate esclusivamente le pubblicazioni edite a stampa e prodotte in originale o copia autenticata, ai sensi di legge.

CURRICULUM FORMATIVO E PROFESSIONALE

punti 4

Per la valutazione del curriculum formativo e professionale viene richiamato l'art. 11 del citato D.P.R. n. 483, e pertanto sono valutate le attività professionali e di studio formalmente documentate, non riferibili a titoli già valutati nelle precedenti categorie, idonee ad evidenziare, ulteriormente, il livello di qualificazione professionale acquisito nell'arco dell'intera carriera e specifiche rispetto alla posizione funzionale da conferire, nonché agli incarichi di insegnamento conferiti da Enti Pubblici. In tale categoria rientra anche la partecipazione a congressi, convegni o seminari che abbiano finalità di formazione e di aggiornamento professionale e di avanzamento di ricerca scientifica.

Nelle more dell'approvazione del regolamento ministeriale di cui all'art. 9 comma 8 del D.P.R. 10.12.1997 n. 484, in tema di criteri e modalità per la classificazione e valutazione dei corsi di aggiornamento - al quale espressamente rinvia il più volte citato art. 11 del D.P.R. 10.12.1997 n.483 - per la valutazione della partecipazione a congressi, convegni, seminari la Commissione decide, all'unanimità, di valutare i titoli in questione esclusivamente nell'ambito della valutazione complessiva del curriculum del candidato per l'impegno dimostrato oltre che per il potenziale arricchimento professionale e scientifico.

Nel curriculum sono valutate, altresì, la idoneità nazionale nella disciplina prevista dal pregresso ordinamento e l'attestato di formazione manageriale, disciplinato dal D.P.R. 10 dicembre 1997 n. 484. Non sono valutate le idoneità conseguite in precedenti concorsi.

Il punteggio attribuito dalla Commissione è globale ma deve essere adeguatamente motivato con riguardo ai singoli elementi documentali che hanno contribuito a determinarlo. La motivazione deve essere riportata nel verbale dei lavori della Commissione.

Saranno valutate esclusivamente le attività professionali e di studio prodotte in originale o copia autenticata, ai sensi di legge.

La Commissione dispone altresì di attribuire, in conformità con le disposizioni vigenti, i seguenti punteggi:





- ✓ Attività resa in rapporto di dipendenza nella disciplina oggetto del concorso presso Strutture Private punti 0,300/anno (se resa a tempo pieno);
- ✓ Attività resa in regime di libera professione/co.co.co nella disciplina oggetto del concorso presso Strutture Pubbliche o Private, punti 0,150/anno (se resa a tempo pieno);
- ✓ Partecipazione a Corsi, Convegni e Congressi:
  - in qualità di partecipante, punti 0,010/cad.
  - con superamento esame – crediti ECM, punti 0,020/cad.
  - in qualità di relatore/docente, punti 0,020/cad.
  - certificazioni di competenza (attinenti), punti 0,100/cad.

La Commissione prende atto che le prove di esame relative al presente concorso, quali risultano dall'art. 26 del D.P.R. 10.12.1997, n. 483, sono le seguenti:

**PROVA SCRITTA:**

relazione su caso clinico simulato o su argomenti inerenti alla disciplina messa a concorso, o soluzione di una serie di quesiti a risposta sintetica inerenti alla disciplina stessa.

**PROVA PRATICA:**

su tecniche e manualità peculiari della disciplina messa a concorso; la prova pratica deve comunque essere anche illustrata schematicamente per iscritto;

**PROVA ORALE:**

sulle materie inerenti alla disciplina a concorso nonché sui compiti connessi alla funzione da conferire.

Il superamento delle prove scritte e pratiche è subordinato al raggiungimento di una valutazione di sufficienza espressa in termini numerici di almeno 21/30.

L'ammissione alla prova pratica è subordinata al raggiungimento nella prova scritta del punteggio minimo previsto.

Il superamento della prova orale è subordinato al raggiungimento di una valutazione di sufficienza espressa in termini numerici di almeno 14/20.

L'ammissione alla prova orale è subordinata al raggiungimento nella prova pratica del punteggio minimo previsto.

Sarà escluso dalla graduatoria degli idonei il candidato che non abbia conseguito la sufficienza in ciascuna delle prove d'esame.

La Commissione decide inoltre di tenere conto dei seguenti criteri generali di valutazione:

- precisione del linguaggio e dei termini utilizzati;
- aderenza al tema proposto;
- precisione ed attinenza espositiva.

Ai sensi dell'art. 12 del D.P.R. 10.12.1997 n. 483, la Commissione decide di procedere all'effettuazione della prova scritta e predispone pertanto le prove di seguito specificate.

Il superamento della prova scritta è subordinato al raggiungimento di una valutazione di sufficienza di 21/30.

Le prove scritte vengono progressivamente registrate con i numeri dall' 1 al 3 ed inserite in tre buste suggellate e firmate esteriormente dal Presidente della Commissione.





**Prova Scritta N. 1**

Arterite di Horton : criteri diagnostici

**Prova Scritta N. 2**

Algodistrofia : criteri diagnostici e terapia

**Prova Scritta N. 3**

Sindromi da intrappolamento canalicolari

La Commissione stabilisce che per lo svolgimento della prova scritta i candidati avranno a disposizione 15 minuti.

Essendo le ore 9,10 si procede ad ammettere nel locale d'esame i candidati, previo accertamento dell'identità personale.

In seguito all'appello svolto dal Segretario, risultano presenti i seguenti candidati:

1. ARGOLINI LORENZA MARIA
2. BURSI ROBERTO
3. CERE ANDREA
4. CHEVALLARD MICHEL
5. CIANCIO ANTONIO
6. FULVIO GIOVANNI
7. MOSTACCIUOLO ERIKA
8. PANARO SALVATORE
9. PELLEGRINO GRETA
10. QUADRELLI VERDIANA SERENA
11. SCHITO EMANUELA
12. UGOCCIONI VALENTINA;

e risultano assenti i sottoindicati candidati che, pertanto, vengono considerati rinunciatari alla procedura:

1. CAMPANARO FRANCESCO
2. D'ALESSANDRO ROBERTO
3. D'AMICO ESTER MARIA
4. DI BARTOLOMEO SALVATORE
5. GAVIOLI IRENE
6. GIARDULLO LIBERATO
7. HILA ARVENA
8. LAROSA MADDALENA
9. LUCCHINO BRUNO
10. MANCUSO GAIA

I candidati vengono collocati in modo che non possano comunicare tra loro.



Vengono loro consegnati una biro, una busta piccola ed un cartoncino bianco sul quale ciascun candidato dovrà indicare le proprie generalità. Tale cartoncino, così compilato va inserito nella busta piccola che viene sigillata a cura del candidato.

A ciascun candidato viene inoltre consegnato un foglio protocollo ed una busta grande che servirà per raccogliere sia l'elaborato sia la busta piccola contenente le generalità de candidato.

Il Segretario impartisce le opportune disposizioni e istruzioni circa le modalità di svolgimento delle prove in conformità a quanto previsto dai commi 3 e 6 dell'art. 12 del D.P.R. 10.12.1997 n. 483; provvede ad avvisare i candidati che gli elaborati nonché le buste non dovranno riportare alcun segno che ne consenta il riconoscimento, pena l'annullamento della prova del candidato e relativa sua esclusione dalla procedura concorsuale.

Invita infine i candidati a redigere l'elaborato con grafia leggibile.

Il Presidente, invita sin d'ora i candidati a presentarsi alle ore 10,30 circa per prendere visione dell'elenco dei candidati che, avendo superato la prova scritta, saranno ammessi alla prova pratica.

Il Presidente della Commissione - dopo aver fatto constatare l'integrità della chiusura delle buste contenenti le prove - invita i candidati a designare uno fra loro per sorteggiare una delle tre buste contenenti la prova oggetto dell'esame.

Il candidato Giovanni FULVIO sorteggia la busta contenente la prova scritta n. 2 e precisamente:

### **Algodistrofia : criteri diagnostici e terapia**

Il candidato Giovanni FULVIO sottoscrive le prove scritte non estratte con l'indicazione "prova non estratta" e sulla restante appone la scritta "prova estratta".

La Commissione comunica alle concorrenti che il tempo assegnato per lo svolgimento della prova è di 15 minuti.

Essendo le ore 9,31 i candidati dovranno consegnare il proprio elaborato entro le ore 9,46.

Durante lo svolgimento della prova scritta è sempre presente nel locale d'esame almeno un componente della Commissione e il Segretario.

Alle ore 9,46 i candidati provvedono a consegnare alla Commissione il proprio elaborato con le modalità stabilite dal comma 6 dell'art. 12 del citato D.P.R. n. 483.

La Commissione dà atto che entro le ore 9,46 tutti i candidati hanno consegnato il proprio elaborato nel rispetto delle modalità prescritte.

Gli elaborati vengono raccolti e siglati sui lembi di chiusura dai componenti della Commissione presenti e dal Segretario.

La Commissione, al completo dei suoi Componenti, procede alla valutazione dei titoli dei candidati che hanno sostenuto la prova scritta, applicando i criteri di legge e quelli in precedenza stabiliti con le risultanze di cui alle unite schede.

Ultimata la valutazione dei titoli, la Commissione procede alla valutazione della prova scritta.





Il Presidente appone su ciascuna busta grande, man mano che si procede all'apertura della stessa, un numero progressivo che viene ripetuto su ciascun foglio dell'elaborato e sulla busta piccola che vi è acclusa e che rimane chiusa. Tale numero è riprodotto su apposito elenco destinato alla registrazione del punteggio di ciascun elaborato.

Al termine della lettura collegiale di tutti gli elaborati e della attribuzione dei relativi punteggi effettuata dalla Commissione con voti palesi e all'unanimità risulta quanto segue:

|              |    |       |                  |
|--------------|----|-------|------------------|
| elaborato n. | 1  | punti | 28,000 su 30,000 |
| elaborato n. | 2  | punti | 26,000 su 30,000 |
| elaborato n. | 3  | punti | 25,000 su 30,000 |
| elaborato n. | 4  | punti | 28,000 su 30,000 |
| elaborato n. | 5  | punti | 30,000 su 30,000 |
| elaborato n. | 6  | punti | 22,000 su 30,000 |
| elaborato n. | 7  | punti | 22,000 su 30,000 |
| elaborato n. | 8  | punti | 24,000 su 30,000 |
| elaborato n. | 9  | punti | 23,000 su 30,000 |
| elaborato n. | 10 | punti | 22,000 su 30,000 |
| elaborato n. | 11 | punti | 28,000 su 30,000 |
| elaborato n. | 12 | punti | 24,000 su 30,000 |

Si procede all'apertura delle buste piccole contenenti le generalità dei candidati. Il numero assegnato sulla busta piccola è riportato sul cartoncino ivi inserito.

A seguito delle suddette operazioni la Commissione accerta che gli elaborati, contraddistinti con il numero progressivo, appartengono ciascuno all'autore a fianco indicato:

|              |    |       |        |           |        |             |                 |
|--------------|----|-------|--------|-----------|--------|-------------|-----------------|
| elaborato n. | 1  | punti | 28,000 | su 30,000 | autore | ARGOLINI    | LORENZA MARIA   |
| elaborato n. | 2  | punti | 26,000 | su 30,000 | autore | CIANCIO     | ANTONINO        |
| elaborato n. | 3  | punti | 25,000 | su 30,000 | autore | PELLEGRINO  | GRETA           |
| elaborato n. | 4  | punti | 28,000 | su 30,000 | autore | SCHITO      | EMANUELA        |
| elaborato n. | 5  | punti | 30,000 | su 30,000 | autore | CERE        | ANDREA          |
| elaborato n. | 6  | punti | 22,000 | su 30,000 | autore | UGOCCIONI   | VALENTINA       |
| elaborato n. | 7  | punti | 22,000 | su 30,000 | autore | MOSTACCIULO | ERIKA           |
| elaborato n. | 8  | punti | 24,000 | su 30,000 | autore | BURSI       | ROBERTO         |
| elaborato n. | 9  | punti | 23,000 | su 30,000 | autore | PANARO      | SALVATORE       |
| elaborato n. | 10 | punti | 22,000 | su 30,000 | autore | FULVIO      | GIOVANNI        |
| elaborato n. | 11 | punti | 28,000 | su 30,000 | autore | CHEVALLARD  | MICHEL          |
| elaborato n. | 12 | punti | 24,000 | su 30,000 | autore | QUADRELLI   | VERDIANA SERENA |

La Commissione dà atto che, ai sensi dell'art. 14 del D.P.R. 10.12.1997 n. 483 che tutti i candidati hanno superato la prova scritta e, pertanto, li ammette alla prova pratica.

Alle ore 11,00 il Segretario, su incarico della Commissione, espone al di fuori del locale d'esame la comunicazione con l'indicazione del voto riportato nella prova scritta.

Nessun candidato solleva obiezioni.



La Commissione decide di fare effettuare a tutti i candidati la medesima prova pratica e pertanto predispone i 3 casi clinici che vengono progressivamente registrati con i numeri da uno a tre ed inseriti in tre buste opportunamente suggellate.

**PROVA PRATICA N. 1**

**CASO CLINICO N. 1 (IMMAGINI DI CUI ALL'ALLEGATO N. 1 AL PRESENTE VERBALE)**

**PROVA PRATICA N. 2**

**CASO CLINICO N. 2 (IMMAGINI DI CUI ALL'ALLEGATO N. 2 AL PRESENTE VERBALE)**

**PROVA PRATICA N. 3**

**CASO CLINICO N. 3 (IMMAGINI DI CUI ALL'ALLEGATO N. 3 AL PRESENTE VERBALE)**

Viene stabilito che per lo svolgimento della prova pratica i candidati avranno a disposizione 10 minuti per riportare schematicamente, per iscritto, il caso pratico sorteggiato.

Alle ore 11,15 circa si procede ad ammettere i candidati - previa identificazione - nel locale d'esame e precisamente:

1. ARGOLINI LORENZA MARIA
2. BURSI ROBERTO
3. CERE ANDREA
4. CHEVALLARD MICHEL
5. CIANCIO ANTONIO
6. FULVIO GIOVANNI
7. MOSTACCIUOLO ERIKA
8. PANARO SALVATORE
9. PELLEGRINO GRETA
10. QUADRELLI VERDIANA SERENA
11. SCHITO EMANUELA
12. UGOCCIONI VALENTINA;

I candidati vengono collocati in modo che non possano comunicare tra loro.

Vengono loro consegnati una biro, una busta piccola ed un cartoncino bianco sul quale ciascun candidato dovrà indicare le proprie generalità. Tale cartoncino, così compilato va inserito nella busta piccola che viene sigillata a cura del candidato.

A ciascun candidato viene inoltre consegnato un foglio protocollo ed una busta grande che servirà per raccogliere sia l'elaborato sia la busta piccola contenente le generalità de candidato.

Il Segretario impartisce le opportune disposizioni e istruzioni circa le modalità di svolgimento delle prove in conformità a quanto previsto dai commi 3 e 6 dell'art. 12 del D.P.R. 10.12.1997 n. 483; provvede ad avvisare i candidati che gli elaborati nonché le buste non dovranno riportare alcun segno che ne consenta il riconoscimento, pena l'annullamento della prova del candidato e relativa sua esclusione dalla procedura concorsuale.

Invita infine i candidati a redigere l'elaborato con grafia leggibile.

Prima di iniziare la prova pratica la Commissione Esaminatrice comunica ai candidati che la successiva prova orale è prevista indicativamente per le ore \_12,15\_ circa.





|                     |                        |                    |               |
|---------------------|------------------------|--------------------|---------------|
| elaborato n. 4,000  | punti 22,000 su 30,000 | autore PELLEGRINO  | GRETA         |
| elaborato n. 5,000  | punti 25,000 su 30,000 | autore UGOCCIONI   | VALENTINA     |
| elaborato n. 6,000  | punti 28,000 su 30,000 | autore MOSTACCIULO | ERIKA         |
| elaborato n. 7,000  | punti 30,000 su 30,000 | autore BURSI       | ROBERTO       |
| elaborato n. 8,000  | punti 28,000 su 30,000 | autore CERE        | ANDREA        |
| elaborato n. 9,000  | punti 27,000 su 30,000 | autore ARGOLINI    | LORENZA MARIA |
| elaborato n. 10,000 | punti 29,000 su 30,000 | autore SCHITO      | EMANUELA      |
| elaborato n. 11,000 | punti 28,000 su 30,000 | autore FULVIO      | GIOVANNI      |
| elaborato n. 12,000 | punti 25,000 su 30,000 | autore CHEVALLARD  | MICHEL        |

La Commissione dà atto che, ai sensi dell'art. 14 del D.P.R. 10.12.1997 n. 483 tutti i candidati hanno superato la prova pratica e, pertanto, vengono ammessi alla prova orale.

La Commissione esaminatrice a questo punto stabilisce che la prova orale relativa al presente concorso si svolga con inizio alle ore 12,30 circa presso la sede d'esame aperta al pubblico.

Alle ore 12,15 circa, il Segretario, su incarico della Commissione, espone - al di fuori della sede d'esame - la comunicazione riportante il risultato della valutazione dei titoli, la valutazione della prova pratica e l'ammissione alla prova orale.

Nessuno dei candidati solleva obiezioni.

La Commissione predispone, per la prova orale, i quesiti di seguito specificati che vengono progressivamente registrati con i numeri dall'uno a tre ed inseriti in tre buste opportunamente suggellate e firmate esteriormente dal Presidente e, precisamente:

### **PROVA ORALE N. 1**

Sindromi paraneoplastiche

### **PROVA ORALE N. 2**

Interessamento polmonare nelle malattie reumatiche

### **PROVA ORALE N. 3**

Vasculiti ANCA associate

La Commissione al completo invita il Segretario a convocare nel locale d'esame i candidati per l'espletamento della prova orale.

Alle ore 12,15 circa si procede ad ammettere i candidati - previa identificazione - nel locale d'esame e precisamente:

1. ARGOLINI LORENZA MARIA
2. BURSI ROBERTO
3. CERE ANDREA
4. CHEVALLARD MICHEL
5. CIANCIO ANTONIO
6. FULVIO GIOVANNI



A questo punto si dà inizio alla prova pratica; il Presidente comunica ai candidati che verranno chiamati, a sviluppare brevemente per iscritto la prova sorteggiata, avendo a disposizione 10 minuti di tempo.

Il Segretario dopo aver fatto constatare l'integrità della chiusura delle buste contenenti le prove pratiche - invita i candidati a designare uno fra loro per sorteggiare una delle tre buste contenenti la prova oggetto dell'esame.

La Candidata Greta PELLEGRINO sorteggia la busta contenente la prova pratica n. 3 e precisamente:

### **CASO CLINICO N. 3 (IMMAGINI DI CUI ALL'ALLEGATO N. 3 AL PRESENTE VERBALE)**

La Candidata Greta PELLEGRINO sottoscrive le prove pratiche non estratte con l'indicazione "prova non estratta" e sulla restante appone la scritta "prova estratta".

Alle ore 11,30 si dà inizio alla prova pratica.

Alle ore 11,40 tutti i candidati hanno consegnato il proprio elaborato.

Il Presidente appone su ciascuna busta grande, man mano che si procede all'apertura della stessa, un numero progressivo che viene ripetuto su ciascun foglio dell'elaborato e sulla busta piccola che vi è acclusa e che rimane chiusa. Tale numero è riprodotto su apposito elenco destinato alla registrazione del punteggio di ciascun elaborato.

Al termine della lettura collegiale di tutti gli elaborati e della attribuzione dei relativi punteggi effettuata dalla Commissione con voti palesi e all'unanimità risulta quanto segue:

|              |        |       |        |    |        |
|--------------|--------|-------|--------|----|--------|
| elaborato n. | 1,000  | punti | 30,000 | su | 30,000 |
| elaborato n. | 2,000  | punti | 26,000 | su | 30,000 |
| elaborato n. | 3,000  | punti | 25,000 | su | 30,000 |
| elaborato n. | 4,000  | punti | 22,000 | su | 30,000 |
| elaborato n. | 5,000  | punti | 25,000 | su | 30,000 |
| elaborato n. | 6,000  | punti | 28,000 | su | 30,000 |
| elaborato n. | 7,000  | punti | 30,000 | su | 30,000 |
| elaborato n. | 8,000  | punti | 28,000 | su | 30,000 |
| elaborato n. | 9,000  | punti | 27,000 | su | 30,000 |
| elaborato n. | 10,000 | punti | 29,000 | su | 30,000 |
| elaborato n. | 11,000 | punti | 28,000 | su | 30,000 |
| elaborato n. | 12,000 | punti | 25,000 | su | 30,000 |

Si procede all'apertura delle buste piccole contenenti le generalità dei candidati. Il numero assegnato sulla busta piccola è riportato sul cartoncino ivi inserito.

A seguito delle suddette operazioni la Commissione accerta che gli elaborati, contraddistinti con il numero progressivo, appartengono ciascuno all'autore a fianco indicato:

|              |       |       |        |    |        |        |           |                 |
|--------------|-------|-------|--------|----|--------|--------|-----------|-----------------|
| elaborato n. | 1,000 | punti | 30,000 | su | 30,000 | autore | CIANCIO   | ANTONINO        |
| elaborato n. | 2,000 | punti | 26,000 | su | 30,000 | autore | PANARO    | SALVATORE       |
| elaborato n. | 3,000 | punti | 25,000 | su | 30,000 | autore | QUADRELLI | VERDIANA SERENA |





7. MOSTACCIUOLO ERIKA
8. PANARO SALVATORE
9. PELLEGRINO GRETA
10. QUADRELLI VERDIANA SERENA
11. SCHITO EMANUELA
12. UGOCCIONI VALENTINA;

Il Segretario - dopo aver fatto constatare l'integrità della chiusura delle buste contenenti le prove orali - invita i candidati a designare uno fra loro per sorteggiare una delle tre buste contenenti la prova oggetto dell'esame.

La candidata Erika MOSTACCIUOLO sorteggia la busta contenente la prova orale n. 2 e precisamente:

### **Interessamento polmonare nelle malattie reumatiche**

La candidata Erika MOSTACCIUOLO sottoscrive le prove orali non estratte con l'indicazione "prova non estratta" e sulla restante appone la scritta "prova estratta".

I candidati vengono invitati ad allontanarsi dall'aula d'esame e ad attendere il proprio turno per sostenere la prova orale. Il Presidente si raccomanda inoltre affinché il Candidato che avrà sostenuto la prova orale non prenda in alcun modo contatto con le candidate che ancora non l'avranno sostenuta. Nessun candidato solleva obiezioni.

Successivamente, la Commissione al completo invita il Segretario a convocare nel locale d'esame i candidati per l'espletamento della prova orale, una alla volta ed in ordine alfabetico.

I candidati sostengono la prova orale estratta in sala aperta al pubblico e alla presenza della Commissione.

Al termine dell'attribuzione del relativo punteggio - effettuato dalla Commissione con voti palesi e all'unanimità - risulta quanto segue:

|              |                 |                        |
|--------------|-----------------|------------------------|
| ARGOLINI     | LORENZA MARIA   | punti 17,000 su 20,000 |
| BURSI        | ROBERTO         | punti 20,000 su 20,000 |
| CERE         | ANDREA          | punti 16,000 su 20,000 |
| CHEVALLARD   | MICHEL          | punti 20,000 su 20,000 |
| CIANCIO      | ANTONIO         | punti 18,000 su 20,000 |
| FULVIO       | GIOVANNI        | punti 17,000 su 20,000 |
| MOSTACCIUOLO | ERIKA           | punti 18,000 su 20,000 |
| PANARO       | SALVATORE       | punti 19,000 su 20,000 |
| PELLEGRINO   | GRETA           | punti 19,000 su 20,000 |
| QUADRELLI    | VERDIANA SERENA | punti 16,000 su 20,000 |
| SCHITO       | EMANUELA        | punti 20,000 su 20,000 |
| UGOCCIONI    | VALENTINA       | punti 18,000 su 20,000 |

La Commissione dà quindi atto che tutti i candidati hanno superato, ai sensi dell'art. 14 del D.P.R. 10.12.1997 n. 483, la prova orale.

13 di 26



Al termine delle prove d'esame la Commissione, collegialmente, sulla scorta dei punteggi assegnati ai candidati per titoli e per singole prove d'esame, redige le seguenti graduatorie di merito dei candidati dichiarati idonei:

**Graduatoria candidati già specializzati**

|    |            |               |       |                   |
|----|------------|---------------|-------|-------------------|
| 1° | SCHITO     | EMANUELA      | punti | 85,891 su 100,000 |
| 2° | CHEVALLARD | MICHEL        | punti | 80,225 su 100,000 |
| 3° | ARGOLINI   | LORENZA MARIA | punti | 78,586 su 100,000 |
| 4° | PELLEGRINO | GRETA         | punti | 71,040 su 100,000 |

**Graduatoria candidati non ancora specializzati** (ex commi n. 547 e 548 dell'art. 1 della L. n. 154 del 30 dicembre 2018 - (Legge di Bilancio 2019))

|    |              |                 |       |                   |
|----|--------------|-----------------|-------|-------------------|
| 1° | BURSI        | ROBERTO         | punti | 74,820 su 100,000 |
| 2° | CERE         | ANDREA          | punti | 74,280 su 100,000 |
| 3° | CIANCIO      | ANTONIO         | punti | 74,075 su 100,000 |
| 6° | PANARO       | SALVATORE       | punti | 68,440 su 100,000 |
| 5° | MOSTACCIUOLO | ERIKA           | punti | 68,338 su 100,000 |
| 4° | FULVIO       | GIOVANNI        | punti | 67,540 su 100,000 |
| 7° | QUADRELLI    | VERDIANA SERENA | punti | 65,805 su 100,000 |
| 8° | UGOCCIONI    | VALENTINA       | punti | 65,310 su 100,000 |

Al termine dei lavori la Commissione rassegna il presente verbale, nonché gli atti del concorso, all'Amministrazione dell'ASST RHODENSE per i provvedimenti di competenza.

Alle ore 14,10 il Presidente dichiara chiusi i lavori.

Letto, confermato e sottoscritto.

**IL PRESIDENTE**

Sergio Antonio BERRA

**I COMPONENTI**

Oscar Massimiliano EPIS

Roberto BORTOLOTTI

**IL SEGRETARIO**

Lorena Maura PEREGO



**ARGOLINI LORENZA MARIA**

nata il  
**6/8/1986**

Residente a MILANO

Laurea in Medicina e Chirurgia conseguita c/o Università degli Studi di Varese  
in data 31/10/2012

Iscrizione all'Ordine dei Medici Chirurghi della Provincia di Milano

**TITOLI DI CARRIERA** **max punti 10**

Diploma di specializzazione in Reumatologia e conseguito c/o Università  
degli Studi di Milano in data 19/9/2018 del D.Lgs. 17 agosto 1999, n. 368  
- durata anni 5 (punti 1,200/anno)

**Totale titoli di carriera** 6,000

**TITOLI ACCADEMICI E DI STUDIO** **max p. 3**

nessun titolo accademico di studio

0,000

**PUBBLICAZIONI E TITOLI SCIENTIFICI** **max punti 3**

n. 28 lavori

La Commissione tenuto conto dell'attinenza della produzione scientifica alla  
posizione funzionale da ricoprire ed alla tipologia della stessa (abstract,  
poster, pubblicazioni, ecc.) e alla rivista pubblicante, assegna

0,100

**CURRICULUM FORMATIVO E PROFESSIONALE** **max p. 4**

Attività libero professionale prestata presso Gaetano Pini Co.Co.Co.  
specialista in Reumatologia dal 1/11/2021 al 5/4/2022 con impegnativa  
oraria di 28 ore settimanali totale mm. 5 gg. 5 (punti 0,150/anno se a tempo  
pieno)

Attività libero professionale prestata presso Gaetano Pini Co.Co.Co.  
specialista in Reumatologia dal 16/7/2020 al 15/7/2021 con impegnativa  
oraria di 14 ore settimanali totale aa. 1 punti (0,150/anno se a tempo pieno)

Attività libero professionale prestata presso Gaetano Pini Co.Co.Co.  
specialista in Reumatologia dal 1/4/2019 al 31/3/2020 con impegnativa  
oraria di 19 ore settimanali totale aa. 1 punti (0,150/anno se a tempo pieno)

Partecipazione a n. 22 corsi di aggiornamento/convegni/congressi, di cui  
come relatore/docente, n. 9

**La Commissione, tenuto conto dell'attinenza delle attività  
professionali, di studio e di partecipazione a corsi/congressi, alla  
posizione funzionale da ricoprire, assegna**

**TOTALE** 0,486  
6,586





**BURSI ROBERTO**

nato il  
13/02/93

Residente a Perugia

Laurea in Medicina e Chirurgia conseguita c/o Università degli Studi di Palermo in data 25/7/2017

Iscrizione all'Ordine dei Medici Chirurghi della Provincia di Palermo

**TITOLI DI CARRIERA** **max punti 10**

**Iscritto al IV anno corso di specializzazione in Reumatologia presso Università degli Studi di Perugia conseguimento novembre 2022**

Totale titoli di carriera 0,000

**TITOLI ACCADEMICI E DI STUDIO** max p. 3

nessun titolo accademico di studio

0,000

**PUBBLICAZIONI E TITOLI SCIENTIFICI** **max punti 3**

n. 8 lavori

La Commissione tenuto conto dell' attinenza della produzione scientifica alla posizione funzionale da ricoprire ed alla tipologia della stessa (abstract, poster, pubblicazioni, ecc.) e alla rivista pubblicante, assegna

0,600

**CURRICULUM FORMATIVO E PROFESSIONALE** **max p. 4**

Attività libero professionale prestata presso Azienda USL 6 di Palermo  
continuità assistenziale **NV**

Partecipazione a n. 20 corsi di aggiornamento/convegni/congressi, di cui n. 2 con esame finale,

**La Commissione, tenuto conto dell'attinenza delle attività professionali, di studio e di partecipazione a corsi/congressi, alla posizione funzionale da ricoprire, assegna**

0,220

**TOTALE** 0,820







CERE ANDREA

nato il  
23/6/93

Residente a Genova

Laurea in Medicina e Chirurgia conseguita c/o Università degli Studi di Pavia  
in data 3/10/2018

Iscrizione all'Ordine dei Medici Chirurghi della Provincia di Brescia

**TITOLI DI CARRIERA** **max punti 10**

**Iscritto al III° anno corso di specializzazione in Reumatologia presso Università degli Studi di Genova conseguimento titolo novembre 2023**

Totale titoli di carriera 0,000

**TITOLI ACCADEMICI E DI STUDIO** **max p. 3**

nessun titolo accademico di studio

0,000

**PUBBLICAZIONI E TITOLI SCIENTIFICI** **max punti 3**

n. 3 lavori

La Commissione tenuto conto dell'attinenza della produzione scientifica alla posizione funzionale da ricoprire ed alla tipologia della stessa (abstract, poster, pubblicazioni, ecc.) e alla rivista pubblicante, assegna

0,200

**CURRICULUM FORMATIVO E PROFESSIONALE** **max p. 4**

Attività libero professionale prestata presso ATS Montagna Dipartimento Cure Palliative (guardia medica pieno) **NV**

Partecipazione a n. 8 corsi di aggiornamento/convegni/congressi,

**La Commissione, tenuto conto dell'attinenza delle attività professionali, di studio e di partecipazione a corsi/congressi, alla posizione funzionale da ricoprire, assegna**

0,080

**TOTALE** 0,280





**MOSTACCIUOLO ERIKA**

nata il  
**12/01/93**

Residente a S. Lucio del Sannio

Laurea in Medicina e Chirurgia conseguita c/o Università degli Studi di Napoli  
in data 21/7/2017

Iscrizione all'Ordine dei Medici Chirurghi della Provincia di Benevento

**TITOLI DI CARRIERA** **max punti 10**

**Iscritto al IV° anno di specializzazione in Reumaologia presso  
università Vanvitelli di Napoli conseguimento titolo novembre  
2022**

Totale titoli di carriera 0,000

**TITOLI ACCADEMICI E DI STUDIO** **max p. 3**

nessun titolo accademico di studio 0,000

**PUBBLICAZIONI E TITOLI SCIENTIFICI** **max punti 3**

n. 2 lavoro

La Commissione tenuto conto dell'attinenza della produzione scientifica alla  
posizione funzionale da ricoprire ed alla tipologia della stessa (abstract,  
poster, pubblicazioni, ecc.) e alla rivista pubblicante, assegna

0,150

**CURRICULUM FORMATIVO E PROFESSIONALE** **max p. 4**

Attività libero professionale, prestata presso ASL Napoli 1 Centro Medico  
vaccinatore dal 17/4/2022 al 31/03/2022 totale mm. 11 gg. 14 (punti  
0,150/anno)

Partecipazione a n. 5 corsi di aggiornamento/convegni/congressi,

**La Commissione, tenuto conto dell'attinenza delle attività  
professionali, di studio e di partecipazione a corsi/congressi, alla  
posizione funzionale da ricoprire, assegna**

0,188

**TOTALE** 0,338

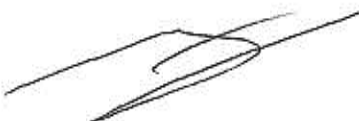





**PANARO SALVATORE**

nato il  
18/1/93

Residente a Brescia

Laurea in Medicina e Chirurgia conseguita c/o Università degli Studi di  
Università Vita Salute San Raffaele in data 26/7/2017

Iscrizione all'Ordine dei Medici Chirurghi della Provincia di Caserta

**TITOLI DI CARRIERA max punti 10**  
Iscritto al IV anno corso di specializzazione in Reumatologia presso  
Università degli Studi di Brescia - conseguimento titolo mese di  
Novembre 2022

Totale titoli di carriera 0,000

**TITOLI ACCADEMICI E DI STUDIO max p. 3**

nessun titolo accademico di studio 0,000

**PUBBLICAZIONI E TITOLI SCIENTIFICI max punti 3**

n. 5 lavori

La Commissione tenuto conto dell' attinenza della produzione scientifica alla  
posizione funzionale da ricoprire ed alla tipologia della stessa (abstract,  
poster. pubblicazioni. ecc.) e alla rivista pubblicante. assegna 0,400

**CURRICULUM FORMATIVO E PROFESSIONALE max p. 4**

Partecipazione a n. 2 corsi di aggiornamento/congressi, con esame

La Commissione, tenuto conto dell'attinenza delle attività  
professionali, di studio e di partecipazione a corsi/congressi, alla  
posizione funzionale da ricoprire, assegna

TOTALE 0,040  
0,440

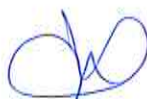





**PELLEGRINO GRETA**

nata il  
**16/12/91**

Residente a Boves

Laurea in Medicina e Chirurgia conseguita c/o Università degli Studi di Pavia  
in data 28/7/2016

Iscrizione all'Ordine dei Medici Chirurghi della Provincia di Cuneo

**TITOLI DI CARRIERA** **max punti 10**

Diploma di specializzazione in Reumatologia presso Università degli Studi  
"La sapienza di Roma" in data 22/12/2021 del D.Lgs. 17 agosto 1999, n.  
368 - durata anni 4 (punti 1,200/anno)

**Totale titoli di carriera** 4,800

**TITOLI ACCADEMICI E DI STUDIO** **max p. 3**

nessun titolo accademico di studio 0,000

**PUBBLICAZIONI E TITOLI SCIENTIFICI** **max punti 3**

non produce alcuna documentazione 0,000

**CURRICULUM FORMATIVO E PROFESSIONALE** **max p. 4**

Partecipazione a n. 24 corsi di aggiornamento/convegni/congressi,

**La Commissione, tenuto conto dell'attinenza delle attività professionali, di studio e di partecipazione a corsi/congressi, alla posizione funzionale da ricoprire, assegna**

**TOTALE** 0,240  
5,040





**QUADRELLI VERDIANA SERENA**

nata il  
12/1/90

Residente a Gallarate

Laurea in Medicina e Chirurgia conseguita c/o Università degli Studi dell'Insubria di Varese in dta 28/10/2015

Iscrizione all'Ordine dei Medici Chirurghi della Provincia di Varese

**TITOLI DI CARRIERA**

**max punti 10**

**Iscritta al IV° anno corso di specializzazione in Reumatologia presso Università di Pavia e Fondazione IRCCS Policlinico San Matte di Pavia conseguimento titolo ottobre 2022**

**Totale titoli di carriera 0,000**

**TITOLI ACCADEMICI E DI STUDIO max p. 3**

nessun titolo accademico di studio

0,000

**PUBBLICAZIONI E TITOLI SCIENTIFICI**

**max punti 3**

n. 7 lavori

La Commissione tenuto conto dell' attinenza della produzione scientifica alla posizione funzionale da ricoprire ed alla tipologia della stessa (abstract, poster, pubblicazioni, ecc.) e alla rivista pubblicante, assegna

0,550

**CURRICULUM FORMATIVO E PROFESSIONALE**

**max p. 4**

Medico vaccinatore presso ASL Novara e presso ASST Sant'Angelo Lodigiano Ospedale Delmati medico SISP per monitoraggio e gestione pazienti Covid dal gennaio 2021 al 4/4/2022 totale aa. 1 mm. 2 gg.

Medico di continuità assistenziale presso ATS Pavia NV

Attività libero professionale presso PO Sant'Antonio Abate Dirigente Medico SC Centro Trasfusionale selezione del donatore di sangue e di ecomponenti e gestione degli esami con impegnativa oraria di 23 settimanali febbraio 2017 al maggio 2017 NV non attinente

Partecipazione a n. 8 corsi di aggiornamento/convegni/congress

**La Commissione, tenuto conto dell'attinenza delle attività professionali, di studio e di partecipazione a corsi/congressi, alla posizione funzionale da ricoprire, assegna**

**TOTALE 0,255  
0,805**

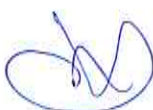





**CHEVALLARD MICHEL**

nato il  
**11/8/88**

Residente a Milano

Laurea in Medicina e Chirurgia conseguita c/o Università degli Studi di  
Università degli Studi di Milano in data 30/10/2013

Iscrizione all'Ordine dei Medici Chirurghi della Provincia di Milano

**TITOLI DI CARRIERA**

**max punti 10**

Diploma di specializzazione in Allergologia e Immunologia Clinica conseguito  
c/o Università degli Studi di Milano in data 11/12/2019 del D.Lgs. 17  
agosto 1999, n. 368 - durata anni 5 (punti 1,200/anno)

6,000

Servizio presso ASST Rhodense di Garbagnate Milanese Dirigente Medico  
di Reumatologia dal 10/9/2021 al 28/03/2022 tempo pieno totale mm. 6 gg.  
22 (punti 1,200/anno)

0,700

**Totale titoli di carriera** 6,700

**TITOLI ACCADEMICI E DI STUDIO max p. 3**

nessun titolo accademico di studio

0,000

**PUBBLICAZIONI E TITOLI SCIENTIFICI**

**max punti 3**

n. 4 lavori

La Commissione tenuto conto dell' attinenza della produzione scientifica alla  
posizione funzionale da ricoprire ed alla tipologia della stessa (abstract,  
poster, pubblicazioni, ecc.) e alla rivista pubblicante, assegna

0,300

**CURRICULUM FORMATIVO E PROFESSIONALE** **max p. 4**

Attività libero professionale presso ASST Ospedale Niguarda Disciplina di  
Reumatologia tempo pieno dal 9/3/2020 al 9/9/2021 Totale aa. 1 mm. 6 gg. 1  
(punti 0,150/anno)

**La Commissione, tenuto conto dell'attinenza delle attività  
professionali, di studio e di partecipazione a corsi/congressi, alla  
posizione funzionale da ricoprire, assegna**

0,225

**TOTALE** 7,225



**CIANCIO ANTONIO**

nato il  
**22/11/92**

Residente a Nocera Inferiore

Laurea in Medicina e Chirurgia conseguita c/o Università degli Studi della Campania in data 24/10/2017

Iscrizione all'Ordine dei Medici Chirurghi della Provincia di Salerno nr. 11064

**TITOLI DI CARRIERA** **max punti 10**

**Iscritta al IV anno corso di specializzazione in Reumatologia c/o Università degli Studi della Campania conseguimento titolo Novembre 2022**

**Totale titoli di carriera** 0,000

**TITOLI ACCADEMICI E DI STUDIO** **max p. 3**

nessun titolo accademico di studio 0,000

**PUBBLICAZIONI E TITOLI SCIENTIFICI** **max punti 3**

non presenta alcuna documentazione 0,000

**CURRICULUM FORMATIVO E PROFESSIONALE** **max p. 4**

Medico vaccinatore tempo pieno presso Azienda Ospedaliera Vanvitelli di Napoli dal 2/1/2021 al 30/06/2021 totale mm. 5 gg. 29 (punti 0,150/anno)

**La Commissione, tenuto conto dell'attinenza delle attività professionali, di studio e di partecipazione a corsi/congressi, alla posizione funzionale da ricoprire, assegna**

**TOTALE** 0,075  
0,075







**FULVIO GIOVANNI**

nata il  
**6/4/92**

Residente a PISA

Laurea in Medicina e Chirurgia conseguita c/o Università degli Studi di Bari in data 20/7/2017

Iscrizione all'Ordine dei Medici Chirurghi della Provincia di Bari

**TITOLI DI CARRIERA** **max punti 10**

**Iscritto al IV° anno corso di specializzazione in Reumatologia presso Università di Pisa conseguimento titolo mese di Novembre 2022**

Totale titoli di carriera 0,000

**TITOLI ACCADEMICI E DI STUDIO** max p. 3

nessun titolo accademico di studio 0,000

**PUBBLICAZIONI E TITOLI SCIENTIFICI** **max punti 3**

n. 6 lavori

La Commissione tenuto conto dell' attinenza della produzione scientifica alla posizione funzionale da ricoprire ed alla tipologia della stessa (abstract, poster, pubblicazioni, ecc.) e alla rivista pubblicante, assegna

0,500

**CURRICULUM FORMATIVO E PROFESSIONALE** **max p. 4**

Attività libero professionale medico di continuità assistenziale 2018 presso ASL Lecce e ASL di Eempoli anno 2018 **NV**

Partecipazione a n. 4 corsi di aggiornamento/convegni/congressi,

**La Commissione, tenuto conto dell'attinenza delle attività professionali, di studio e di partecipazione a corsi/congressi, alla posizione funzionale da ricoprire, assegna**

0,040

**TOTALE** 0,540

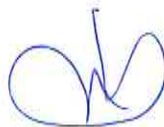
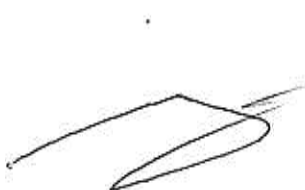





**SCHITO EMANUELA**

nata il  
**21/12/75**

Residente a MONZA

Laurea in Medicina e Chirurgia conseguita c/o Università degli Studi di Milano  
in data 29/10/2001

Iscrizione all'Ordine dei Medici Chirurghi della Provincia di Monza e Brianza  
nr. 2804

**TITOLI DI CARRIERA**

**max punti 10**

Diploma di specializzazione in Reumatologia conseguito c/o Università degli  
Studi di Milano in data 3/11/2006 ai sensi del D.Lgs. 8 agosto 1991, n. 257,  
durata anni 4 (punti 1,200/anno)

4,800

Servizio presso ASST Rhodense Reumatologo tempo pieno dal 1/11/2020 al  
6/4/2022 totale aa. 1 mm. 5 gg. 6 (punti 1,200/anno)

1,700

**Totale titoli di carriera**

**6,500**

**TITOLI ACCADEMICI E DI STUDIO max p. 3**

nessun titolo accademico di studio

**0,000**

**PUBBLICAZIONI E TITOLI SCIENTIFICI**

**max punti 3**

n. 72 lavori

La Commissione tenuto conto dell' attinenza della produzione scientifica alla  
posizione funzionale da ricoprire ed alla tipologia della stessa (abstract,  
poster, pubblicazioni, ecc.) e alla rivista pubblicante, assegna

**0,300**

**CURRICULUM FORMATIVO E PROFESSIONALE**

**max p. 4**

Attività libero professionale prestata presso Istituto Ortopedico G. Pini  
dirigente reumatologo impegnativa oraria 11 ore settimanali dal 22/5/2007 al  
22/05/2008 (punti 0,150/anno se reso a tempo pieno)

Attività libero professionale prestata presso Policlinico San Marco Osio  
dirigente medico reumatologo tempo pieno dal 20/2/2008 al 26/03/2010  
totale aa. 2 mm. 1 qq. 7 (punti 0,150/anno)

Attività libero professionale prestata presso Niguarda Dirigente Medico di  
Reumatologia tempo pieno dal 1/11/2010 al 31/10/2012 dal 22/11/2012 al  
21/11/2013 e dal 1/1/2014 al 31/10/2020 totale aa. 9 mm. 10 (punti  
0,150/anno)

Partecipazione a n. 20 corsi di aggiornamento/convegni/congressi, di cui nr. 6  
come relatore/docente

**La Commissione, tenuto conto dell'attinenza delle attività  
professionali, di studio e di partecipazione a corsi/congressi, alla  
posizione funzionale da ricoprire, assegna**

**2,091**

**TOTALE**

**8,891**



**UGOCCIONI VALENTINA**

nata il  
**19/7/2017**

Residente a Roma

Laurea in Medicina e Chirurgia conseguita c/o Università Campus di Roma in data 19/7/2017

Iscrizione all'Ordine dei Medici Chirurghi della Provincia di Roma nr. 063975

**TITOLI DI CARRIERA** **max punti 10**

**Iscritta al IV° anno corso di specializzazione in Reumatologia presso Univeristà "Vanvitelli" di Napoli conseguimento titolo Novembre 2022**

Totale titoli di carriera 0,000

**TITOLI ACCADEMICI E DI STUDIO** **max p. 3**

nessun titolo accademico di studio

0,000

**PUBBLICAZIONI E TITOLI SCIENTIFICI** **max punti 3**

n. 1 lavoro

La Commissione tenuto conto dell' attinenza della produzione scientifica alla posizione funzionale da ricoprire ed alla tipologia della stessa (abstract, poster, pubblicazioni, ecc.) e alla rivista pubblicante, assegna

0,100

**CURRICULUM FORMATIVO E PROFESSIONALE** **max p. 4**

Medico vaccinatore presso ASL di Napoli, quale Co.Co.Co. Dal 12.4.2021 al 31.3.2022 (punti 0,150/anno)

Partecipazione a n. 6 corsi di aggiornamento/convegni/congressi,  
**La Commissione, tenuto conto dell'attinenza delle attività professionali, di studio e di partecipazione a corsi/congressi, alla posizione funzionale da ricoprire, assegna**

0,210

**TOTALE** 0,310







CONCORSO PUBBLICO, PER TITOLI ED ESAMI, PER LA COPERTURA DI N. 2 POSTI DI  
DIRIGENTE MEDICO DISCIPLINA DI REUMATOLOGIA – AREA MEDICA E DELLE  
SPECIALITA' MEDICHE



PROVA PRATICA N. 1

CASO CLINICO N. 1 (IMMAGINI)

Garbagnate Milanese, 11 Luglio 2022

PROVA NON ESAMATA

Gute partys

A handwritten signature in blue ink, consisting of a stylized 'A' followed by a flourish.

A handwritten signature in black ink, consisting of a stylized 'A' followed by a flourish.

AB





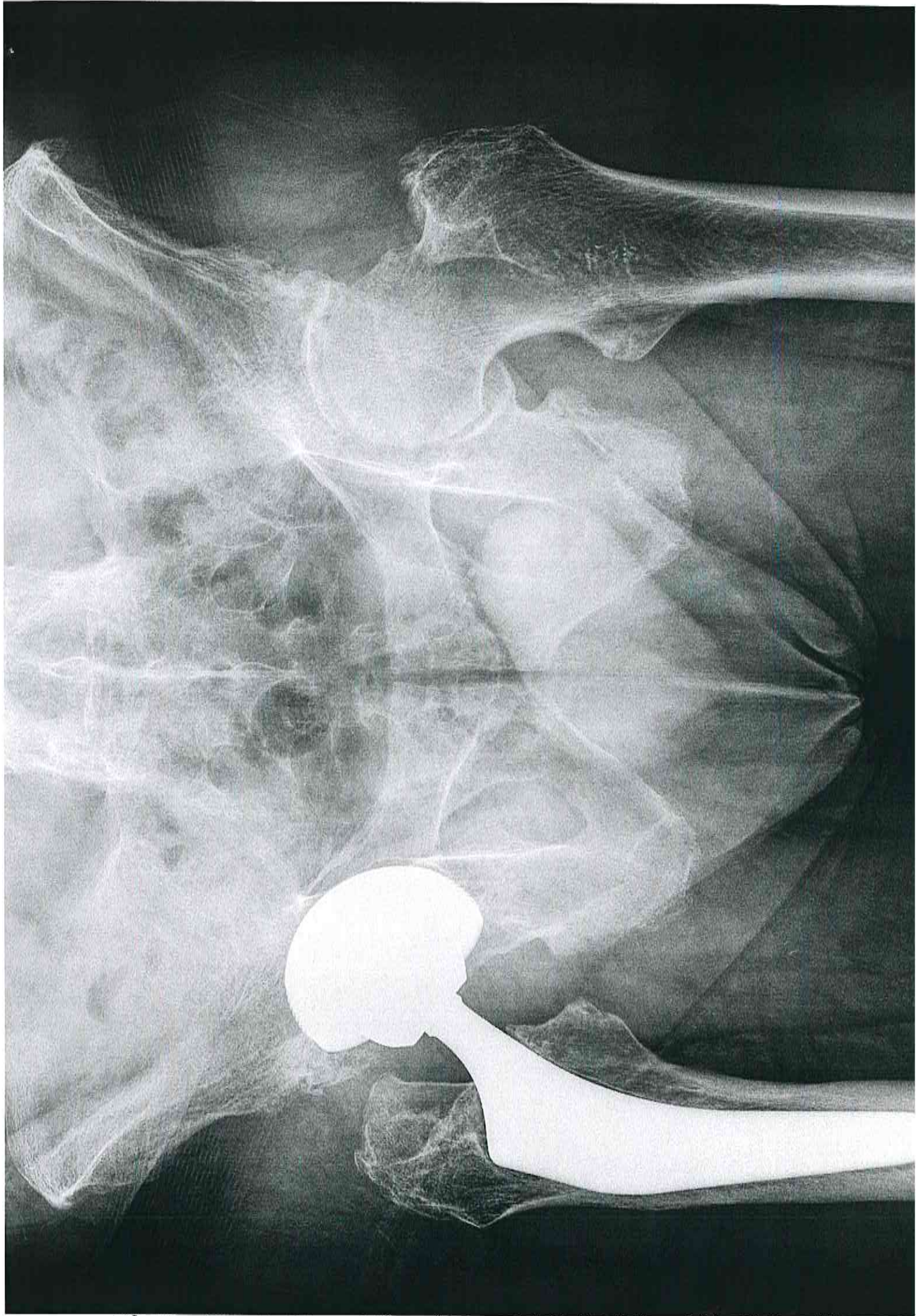

CASE CLINICAL 110 X - 112000. X X 1MM



**CONCORSO PUBBLICO, PER TITOLI ED ESAMI, PER LA COPERTURA DI N. 2 POSTI DI DIRIGENTE MEDICO DISCIPLINA DI REUMATOLOGIA – AREA MEDICA E DELLE SPECIALITA' MEDICHE**



**PROVA PRATICA N. 2**

**CASO CLINICO N. 2 (IMMAGINI)**

**Garbagnate Milanese, 11 Luglio 2022**

PROVA NON ESTIMATA

*Giuliana Prof...*

*h*

*[Signature]*

*KB*





CASO CLINICO N° 2 - 11.1.2022



2/5

MB



**CONCORSO PUBBLICO, PER TITOLI ED ESAMI, PER LA COPERTURA DI N. 2 POSTI DI DIRIGENTE MEDICO DISCIPLINA DI REUMATOLOGIA – AREA MEDICA E DELLE SPECIALITA' MEDICHE**



**PROVA PRATICA N. 3**

**CASO CLINICO N. 3 (IMMAGINI)**

**Garbagnate Milanese, 11 Luglio 2022**

PROVA ESAMINATA





CASO CLINICO Nº 3 - 11.7.2022



h 13

